

## **Izvelek iz hierarhično višjega prostorskega akta, Strategije prostorskega razvoja Slovenije**

Strategija prostorskega razvoja Slovenije, Uradni list RS, št. 76/04 (v nadaljevanju tudi SPRS ali Strategija) je **temeljni državni dokument o usmerjanju razvoja v prostoru**. Podaja okvir za prostorski razvoj na celotnem ozemlju države, postavlja usmeritve za razvoj v evropskem prostoru ter določa zasnovo urejanja prostora, njegovo rabo in varstvo. SPRS je temeljni strateški prostorski akt in celovit prostorski dokument, ki temelji na konceptu vzdržnega prostorskega razvoja. SPRS nima obveznih izhodišč (kot jih je imel prej veljavni državni plan), zavezujoča je njena celotna vsebina in je vodilo za vse druge ravni načrtovanja prostorskega razvoja.

### **SPRS navaja CILJE PROSTORSKEGA RAZVOJA SLOVENIJE:**

- racionalen in učinkovit prostorski razvoj,
- razvoj policentričnega omrežja mest in drugih naselij,
- večja konkurenčnost slovenskih mest v evropskem prostoru,
- kvaliteten razvoj in privlačnost mest ter drugih naselij,
- skladen razvoj območij s skupnimi prostorsko razvojnimi značilnostmi,
- medsebojno dopolnjevanje funkcij podeželskih in urbanih območij,
- povezanost infrastrukturnih omrežij z evropskimi infrastrukturnimi sistemi,
- preudarna raba naravnih virov,
- prostorski razvoj usklajen s prostorskimi omejitvami,
- kulturna raznovrstnost kot temelj nacionalne prostorske prepoznavnosti,
- ohranjanje narave,
- varstvo okolja.

### **ZASNOVA PROSTORSKEGA RAZVOJA DRŽAVE je opredeljena s prioritetami:**

1. enakovredna vključenost Slovenije v evropski prostor,
2. policentrični urbani sistem in regionalni prostorski razvoj,
3. vitalna in urejena mesta,
4. usklajen razvoj širših mestnih območij,
5. povezan in usklajen razvoj prometnega in poselitvenega omrežja ter izgradnja gospodarske javne infrastrukture,
6. vitalnost in privlačnost podeželja,
7. krepitev prepoznavnosti kakovostnih naravnih in kulturnih značilnosti krajine,
8. prostorski razvoj v območjih s posebnimi potenciali in problemi.

V poglavju o **RAZVOJU PROSTORSKIH SISTEMOV Z USMERITVAMI ZA RAZVOJ NA REGIONALNI IN LOKALNI RAVNI** so podane usmeritve za razvoj poselitve, gospodarske javne infrastrukture in krajine.

Glede **razvoja poselitve** so podane usmeritve za:

- razvoj mest in drugih naselij (prednostna je prenova, ohranjanje oblikovne prepoznavnosti v naseljih, kjer se razvija turizem, območja počitniških hiš strnjeno, usklajeno),
- racionalno rabo zemljišč in objektov v naseljih,
- komunalno opremljanje zemljišč ter
- arhitekturno prepoznavnost mest in drugih naselij

## Nekateri poudarki iz SPRS, ki se neposredno nanašajo na območje občine Šmarješke Toplice:

Na karti Zasnove policentričnega urbanega sistema in razvoja širših mestnih območij ni opredeljenega nobenega naselja na območju občine Šmarješke Toplice. Najbližje središče je Novo mesto, ki je središče nacionalnega in regionalnega pomena.

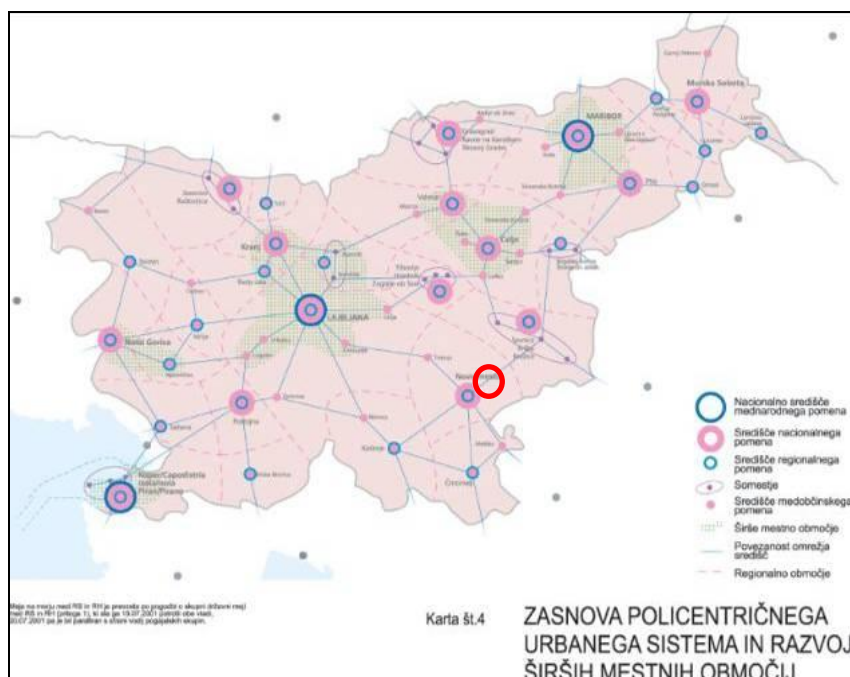

**Slika 1: Zasnova policentričnega urbanega sistema in razvoj širših mestnih območij (vir: SPRS)**

Občina Šmarješke Toplice spada v Dolenjsko arhitekturno regijo. Arhitekturna identiteta ni razpoznavna.

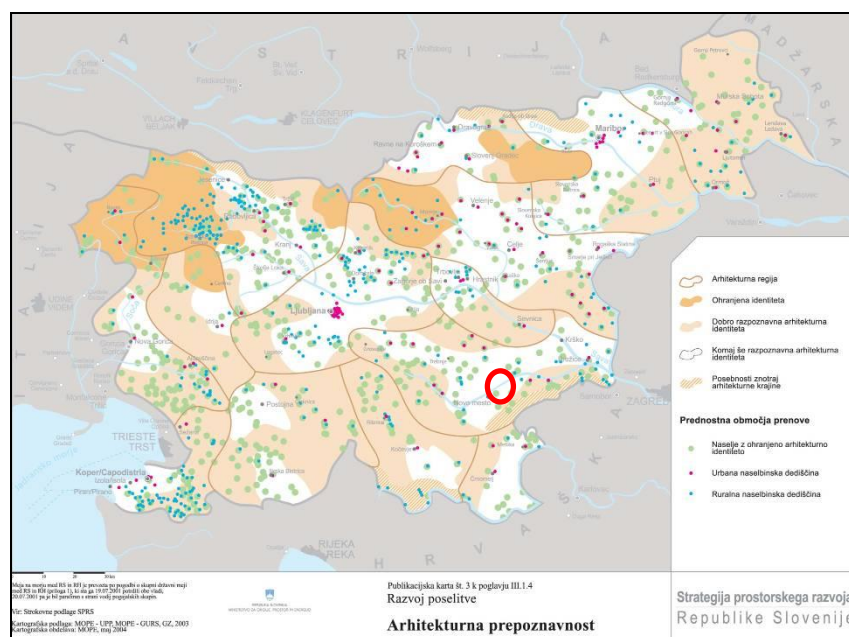

**Slika 2: Arhitekturna prepoznavnost (vir: SPRS)**

Na območju občine Šmarješke Toplice je opredeljeno turistično naselje. Območje občine je na območju pospešenega razvoja medmestnega javnega prometa na širšem območju Novega mesta.

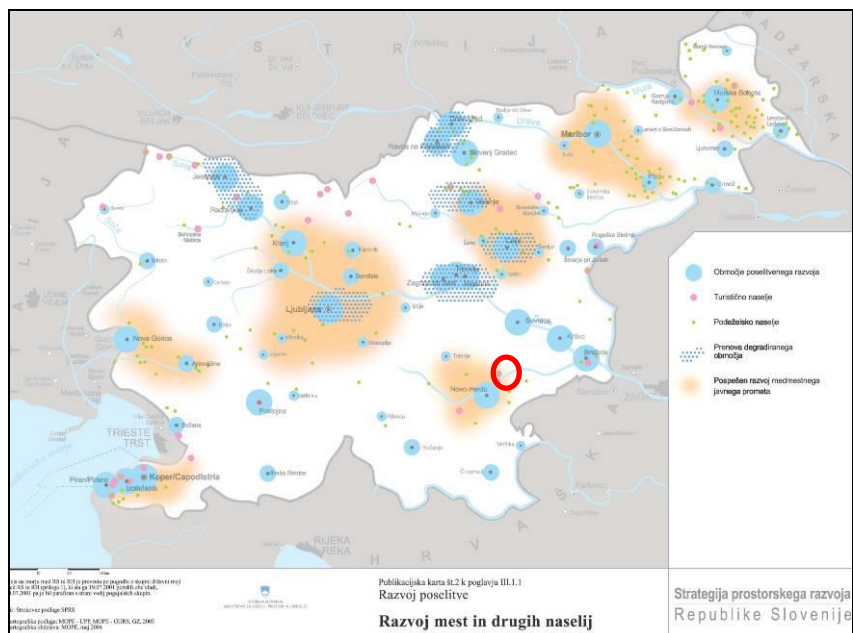

**Slika 3: Razvoj mest in drugih naselij (vir: SPRS)**

Skrozi občino Šmarješke Toplice poteka daljinska **cestna povezava** nacionalnega pomena (avtocesta). Območje občine je opredeljeno kot območje integriranega javnega prometa in poselitve.

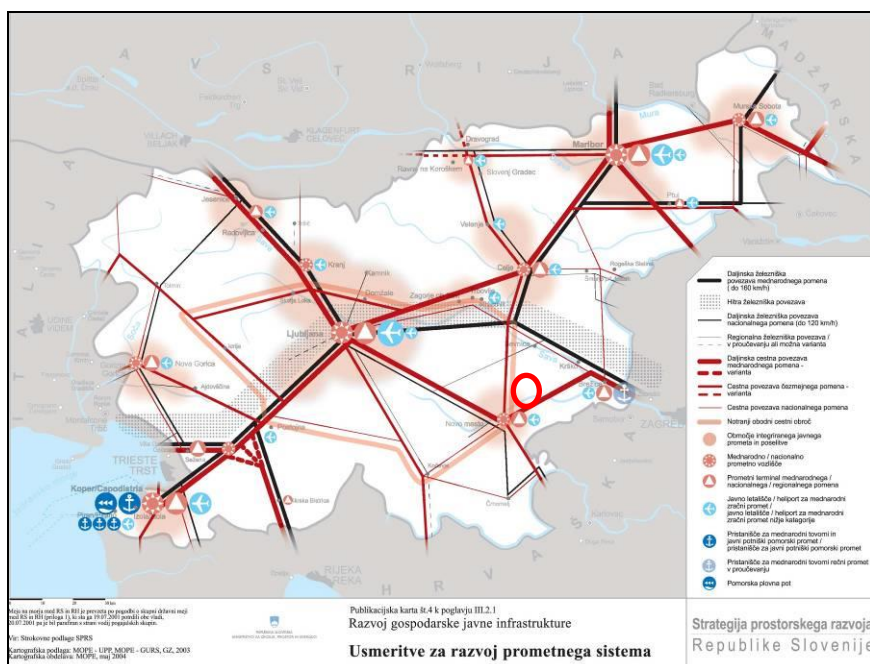

**Slika 4: Usmeritve za razvoj prometnega omrežja (vir: SPRS)**

Na področju **energetskih sistemov** je po južnem robu občine Šmarješke Toplice predvidena mednarodna plinovodna povezava (v smeri vzhod-zahod). Skozi občino pa poteka elektroenergetska povezava, 220 kV daljnovod, ki povezuje Krško in Novo mesto.

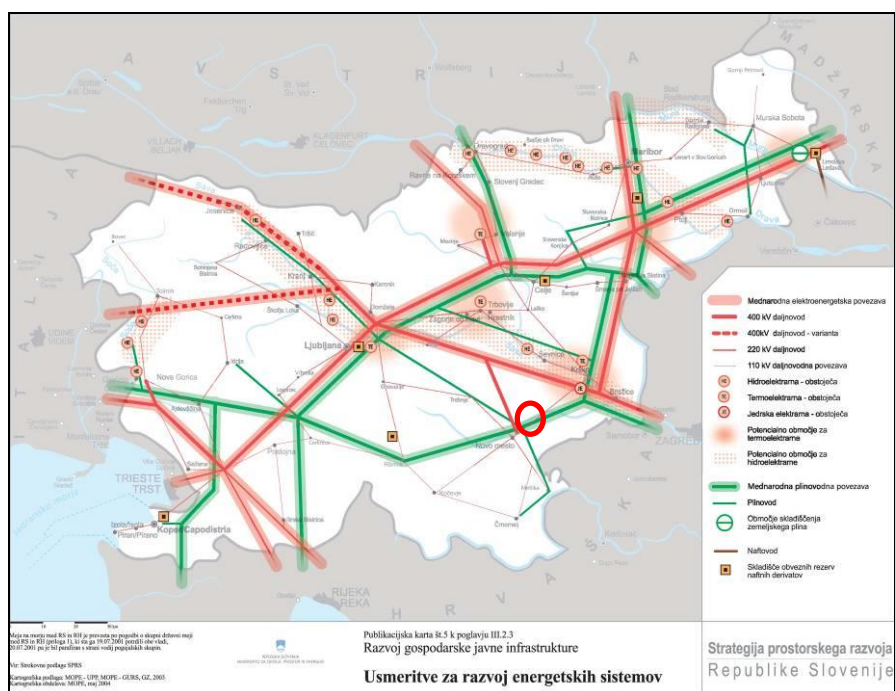

**Slika 5: Usmeritve za razvoj energetskih sistemov (vir: SPRS)**

Občine Šmarješke Toplice spada v Dolenjsko območje **ravnjanja z odpadki** prvega reda.

Območje občine Šmarješke Toplice sodi v Slovenske panonske krajine. Na območju občine ni opredeljenih območij naravnih kakovosti ali krajinskih območij s prepoznavnimi značilnostmi na nacionalni ravni.

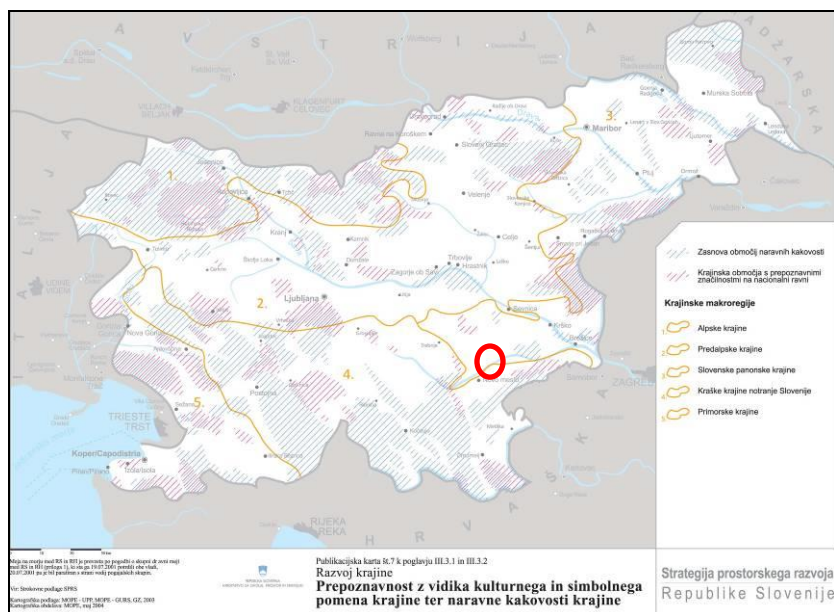

**Slika 6: Prepoznavnost z vidika kulturnega in simbolnega pomena krajine ter naravne kakovosti krajine (vir: SPRS)**

Na območju občine prevladujejo lesnoproizvodni **gozdovi**. Širše območje doline Krke je uvrščeno v eno od temeljnih **turističnih območij**, kjer se omogoča prostorski razvoj turističnih dejavnosti ter potrebne infrastrukture.

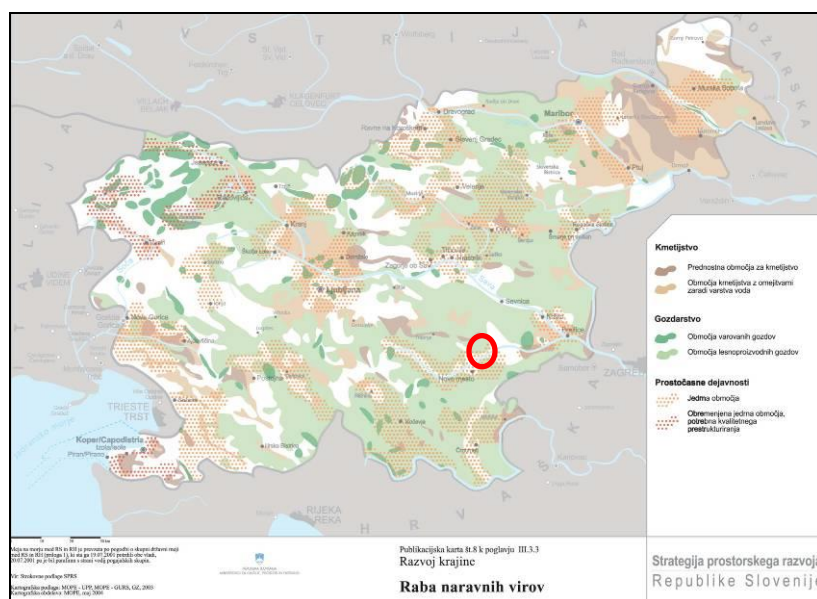

**Slika 7: Raba naravnih virov (vir: SPRS)**

Na območju občine je nekaj **vodnih virov** za oskrbo urbanih območij, ni pa opredeljenih vodonosnikov v prodih in peskih niti ni najdenih pomembnih virov v razpoklinskih in kraških vodonosnikih z večjo izdatnostjo.

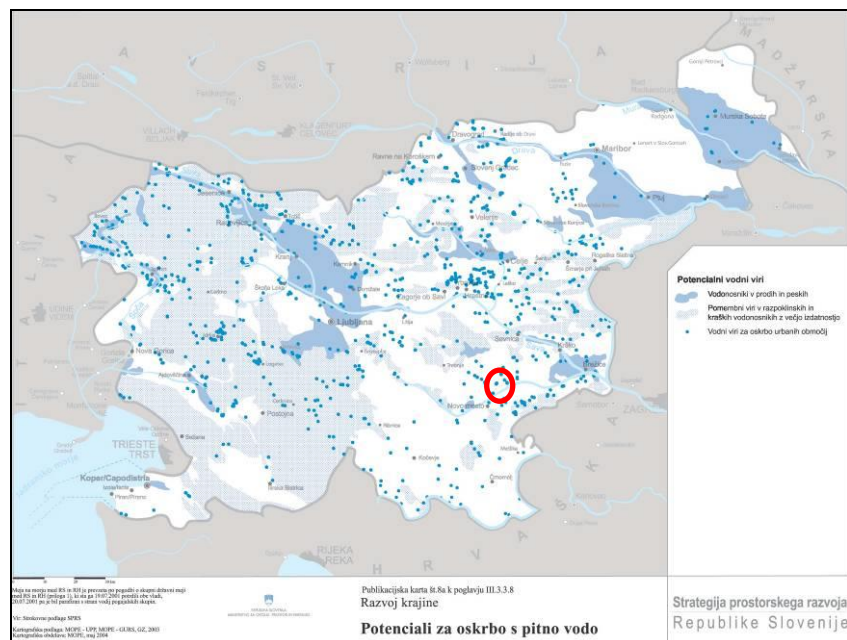

**Slika 8: Potenciali za oskrbo s pitno vodo (vir: SPRS)**

Glede prostorskih omejitev je v občini Šmarješke Toplice izpostavljeno le poplavno območje ob reki Krki na jugu občine.

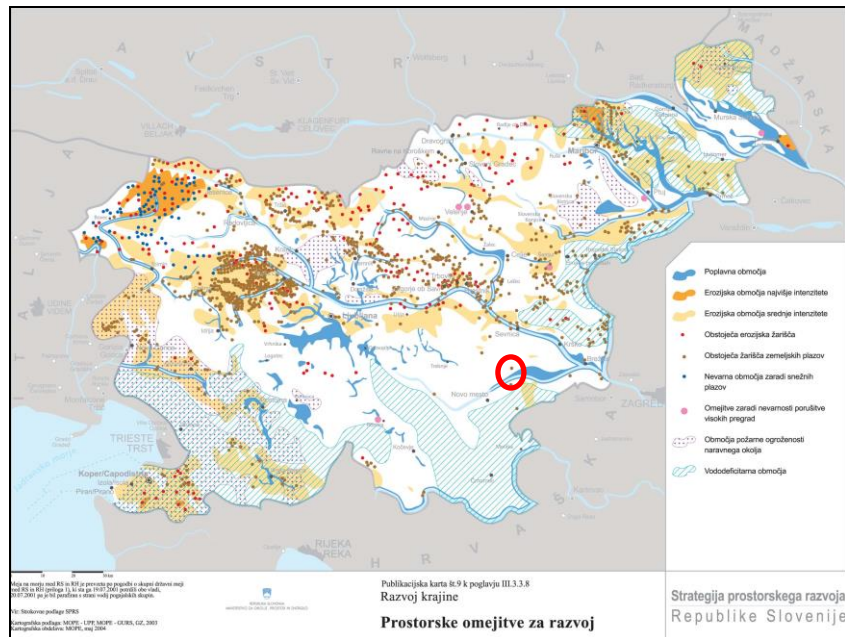

**Slika 9: Prostorske omejitve za razvoj (vir: SPRS)**

S spremembami in dopolnitvami OPN Šmarješke Toplice se upoštevajo vse usmeritve iz Strategije prostorskega razvoja Slovenije kot hierarhično nadrejenega prostorskega akta.